

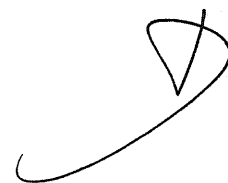

Câmara Municipal de Sesimbra



EDITAL N.º 36/2014 GABINETE DE ECONOMIA LOCAL E PESCAS

Augusto Manuel Neto Carapinha Pólvora, Presidente da Câmara Municipal de Sesimbra:

Torna público que a Câmara Municipal de Sesimbra, de harmonia com a deliberação de 19 de março de 2014, aprovou as Normas de Funcionamento e Participação da Feira Festa da Quinta do Conde, que terá lugar nesta vila, de 6 a 15 de junho.

Normas de Funcionamento e Participação

CAPITULO I Disposições Gerais

Artigo 1º (Âmbito de aplicação)

As presentes normas aplicam-se à Feira "Festa da Quinta do Conde" a realizar no recinto da Feira Festa, sito na Rua Sacadura Cabral, no período compreendido entre 6 e 15 de Junho de 2014.

Artigo 2º (Organização)

A organização da "Feira Festa 2014" é da responsabilidade da Câmara Municipal de Sesimbra, da Junta de Freguesia da Quinta do Conde e da Comissão Organizadora da Feira Festa da Quinta do Conde.

Artigo 3º (Composição da Feira)

1 - A feira é composta pelas seguintes zonas:

- a) Zona A: comércio a retalho exercido de forma não sedentária por feirantes;
- b) Zona B: equipamentos de diversão;
- c) Zona C: área destinada a exposição de viaturas, nomeadamente automóveis, barcos ou motocicletas;
- d) Zona D: área destinada à participação e divulgação de agentes económicos, sociais, religiosos, culturais e desportivos;
- e) Zona E: área destinada a espetáculos.

2 - O número de lugares, dimensões e atividades previstas para as zonas A, B e C são as constantes da secção 1, 2 e 3 do Anexo I.

3 - Cabe à Câmara Municipal a atribuição dos lugares previstos no número anterior de acordo as normas constantes do Capítulo II.

4 - A zona D é composta por stands modulares, cabendo à Comissão Organizadora da Feira Festa a gestão daquela área.

5 - A zona E é da responsabilidade de todas as entidades organizadoras.

CAPITULO II Atribuição de Lugares

Secção I (DISPOSIÇÕES COMUNS)

Artigo 4.º (Prazo de entrega das candidaturas)

As candidaturas à atribuição de lugares nas zonas A, B e C têm de ser entregues até ao dia 4 de abril de 2014.





Câmara Municipal de Sesimbra

Artigo 5.º (Formalização das candidaturas)

As candidaturas têm de ser formalizadas através dos impressos disponibilizados pela Câmara Municipal e que constam como anexo III.

Artigo 6.º (Instrução dos processos de atribuição de lugares)

- 1- Sem prejuízo do disposto nos artigos 14.º e 21.º os processos de atribuição de lugares podem ser instruídos com a simples fotocópia dos documentos autênticos ou autenticados exigidos nas presentes normas.
- 2- Sem prejuízo da receção obrigatória das fotocópias a que alude o número anterior, quando haja dúvidas fundadas acerca do seu conteúdo ou autenticidade pode ser exigida a exibição de original ou documento autenticado para conferência, devendo para o efeito ser fixado um prazo razoável não inferior a 5 dias úteis.
- 3- No caso previsto no número anterior, o funcionário põe a sua rubrica na fotocópia, declarando a sua conformidade com o original.

Artigo 7.º (Falsidade de documentos e declarações)

- 1- Sem prejuízo da participação à entidade competente para efeitos de procedimento criminal, a falsificação de qualquer documento instrutório ou a prestação culposa de falsas declarações determina, consoante a fase procedimental em que seja detetada a irregularidade:
 - a) A exclusão da candidatura;
 - b) A não adjudicação definitiva;
 - c) A caducidade da adjudicação.
- 2- Nos casos previstos nas alíneas b) e c) a adjudicação é efetuada ao candidato ordenado no lugar subsequente.
- 3- A confirmação da falsificação de qualquer documento instrutório ou a prestação culposa de falsas declarações determina, ainda, a exclusão do candidato relativamente a outras candidaturas que tenha validamente efetuado para feira.
- 4- Nos casos previstos no n.º 1 o candidato ou concorrente fica inibido de participar nas feiras realizadas no Concelho durante 3 anos.

Artigo 8.º (Causas de Exclusão)

- 1- Para além de outras causas expressamente previstas nas presentes normas, constituem fundamentos de exclusão de candidaturas a:
 - a) Apresentação do mesmo equipamento ou unidade móvel de restauração e bebidas a sorteio ou concurso;
 - b) Falta de prestação de caução.
- 2- Nos casos previstos na alínea a) do número anterior, são excluídas todas as candidaturas que tenham como objeto o mesmo equipamento ou unidade móvel.
- 3- Ficam automaticamente excluídas as candidaturas em que seja apresentado mais que uma proposta válida para o mesmo lugar e com o mesmo equipamento, ainda que requerida por pessoas diferentes.

Secção II Zona A

Artigo 9º (Candidaturas)

- 1 - As candidaturas têm de ser instruídas com os seguintes documentos:
 - a) Fotocópia do bilhete de identidade ou cartão do cidadão;
 - b) Fotocópia do cartão de contribuinte ou do cartão de pessoa coletiva;
 - c) Fotocópia da declaração "modelo 3" do IRS ou "modelo 22" do IRC;
 - d) Fotocópia da declaração de início de atividade, quando aplicável;
 - e) Fotocópia do cartão de feirante ou documento válido comprovativo de ser detentor do mesmo, quando aplicável;



Câmara Municipal de Sesimbra

- f) Certificado higio-sanitário do equipamento utilizado no comércio de produtos alimentares emitido por entidade competente há menos de ano, quando aplicável;
 - g) Documento comprovativo da propriedade do veículo utilizado no comércio de produtos alimentares (unidade móvel de restauração e bebidas) ou outro documento que lhe confira o direito de utilizar a unidade móvel, quando aplicável;
 - h) Declaração de compromisso emitida de acordo com o modelo constante do anexo IX.
- 2 - Para além dos elementos previstos nos números anteriores, pode ainda a Câmara Municipal solicitar informações adicionais que sejam necessárias para a apreciação do pedido formulado, designadamente quanto ao tipo de lugar, utilização e uso pretendido.
 - 3 - A falta de qualquer elemento instrutório indispensável, nos termos dos números anteriores, ou a não apresentação dos originais quando solicitados, determina a exclusão da candidatura e a respetiva notificação ao candidato.
 - 4 - A candidatura pode ser entregue presencialmente na Unidade de Taxas Municipais, ou remetida pelo correio, com aviso de receção.
 - 5 - Constitui comprovativo da entrega da candidatura o recibo emitido pelos serviços ou o aviso de receção, consoante a forma de apresentação.
 - 6 - Quando o registo dos correios seja efetuado no último dia do prazo, considera-se a candidatura entregue tempestivamente.

Artigo 10.º (Caução)

- 1- No ato de entrega do formulário da candidatura o requerente presta caução destinada a garantir a participação no sorteio e na feira, bem como o cumprimento da obrigação de pagamento da taxa devida pela ocupação do espaço.
- 2- No caso de ser atribuído o espaço de venda, a caução serve ainda para assegurar que o feirante executa todos os trabalhos necessários à instalação e desmontagem das estruturas e limpeza do espaço de venda.
- 3- A caução é prestada a favor da Câmara Municipal mediante depósito em dinheiro.
- 4- O valor da caução referida nos números anteriores é de vinte cinco euros.
- 5- O candidato perde o direito à restituição da caução quando:
 - a) Desista da participação após o início do ato público;
 - b) Desista da participação na feira após ter sido atribuído o lugar;
 - c) Não efetue o pagamento dos montantes devidos pela ocupação do espaço atribuído.
- 6- O montante da caução é devolvido mediante requerimento apresentado pelo candidato que não tenha espaço de venda atribuído após a realização do ato público.
- 7- A caução poderá ser levantada até ao final do mês de Junho, findo o qual reverterá a mesma a favor da Câmara Municipal de Sesimbra.

Artigo 11.º (Atribuição de Lugares)

A atribuição de lugares localizados na zona destinada ao comércio a retalho exercido de forma não sedentária por feirantes é realizada mediante sorteio.

Artigo 12.º (Sorteio)

- 1- O sorteio é realizado no Auditório Conde Ferreira, em Sesimbra, no dia 9 de abril de 2014, pelas 14H30, com recurso a um sistema manual que garanta uma total aleatoriedade do resultado.
- 2- O sorteio é composto por duas fases:
 - a) Na primeira fase é sorteado o candidato efetivo a quem é atribuído o espaço de venda;
 - b) Na segunda fase são sorteados quatro candidatos suplentes, quando existam, sendo o primeiro sorteado o primeiro suplente depois do segundo e assim sucessivamente até ao quarto.
- 3- As duas fases do sorteio são sucessivas e têm lugar na mesma data e local.
- 4- O sorteio é realizado em ato público ao qual pode assistir qualquer interessado, mas nele só podem intervir os candidatos admitidos ou os seus representantes devidamente credenciados.
- 5- É dispensada a realização do sorteio quando exista um só candidato.



Câmara Municipal de Sesimbra

Artigo 13.º (Formalidades do Ato Público)

- 1 - O sorteio é dirigido por uma comissão, designada pela Câmara Municipal, composta por três membros efetivos e dois suplentes.
- 2 - Na composição da comissão deve indicar-se o membro que presidirá, bem como o elemento que o substituirá no caso de falta ou impedimento.
- 3 - O presidente da comissão inicia o ato público identificando o objeto e o procedimento do sorteio, e em seguida procede à leitura da lista dos candidatos admitidos a sorteio.
- 4 - Cumprido o disposto no número anterior a comissão solicita aos representantes dos candidatos as respetivas credenciais.
- 5 - O sorteio inicia-se com a colocação no recetáculo dos cartões devidamente preenchidos, com o nome do titular do cartão de feirante, respetivo número e lugar a que se candidata.
- 6 - O modelo e características do cartão referido no número anterior é o que consta do anexo IV.
- 7 - A colocação dos cartões é efetuada individualmente depois de lido o nome do candidato à atribuição do espaço de venda e conferido através de uma listagem previamente elaborada pelos serviços.
- 8 - Após a introdução de todos os cartões procede-se à extração de cinco, nos termos e para os efeitos previstos no n.º 2 do artigo anterior.
- 9 - Concluído o sorteio a comissão atribui provisoriamente o espaço de venda ao primeiro sorteado.
- 10 - Para a atribuição de cada espaço de venda é realizado um sorteio autónomo.
- 11 - Do ato público é lavrada uma ata assinada por todos os membros da comissão.

Artigo 14.º (Atribuição definitiva)

- 1 - Os candidatos a quem tenha sido atribuído provisoriamente o espaço de venda têm até 3 dias úteis, após o ato público, para apresentar nos serviços competentes os originais dos documentos instrutórios que acompanham o pedido de participação na feira, sob pena de não lhe ser atribuído definitivamente o espaço.
- 2 - Só após o cumprimento do disposto no número anterior é que a taxa pode ser liquidada e paga.
- 3 - A atribuição definitiva do espaço de venda só se concretiza com o pagamento da taxa devida, nos termos do Regulamento e Tabela de Taxas em vigor no Município de Sesimbra.
- 4 - A taxa deve ser paga até 3 dias úteis após o ato público.

Artigo 15.º (Título de ocupação e cartão da feira)

- 1 - Constitui título de ocupação do espaço de venda a guia de receita emitida pela Câmara Municipal de Sesimbra.
- 2 - Sem prejuízo do disposto no número anterior o feirante, durante o período de funcionamento da feira, deve estar identificado com o cartão da feira emitido pela Câmara Municipal de Sesimbra, do qual consta obrigatoriamente o nome do titular da ocupação, a atividade, o espaço atribuído e a respetiva zona.
- 3 - O modelo do cartão da feira é o constante no anexo V.

Secção II Zona B

Artigo 16.º (Candidaturas)

- 1 - A candidatura deve ser instruída com os seguintes documentos:
 - a) Fotocópia do bilhete de identidade ou cartão do cidadão;
 - b) Fotocópia do cartão de contribuinte ou cartão de pessoa coletiva;
 - c) Fotocópia da declaração "modelo 3" do IRS ou "modelo 22" do IRC;
 - d) Fotocópia da declaração de início de atividade, quando aplicável;
 - e) Fotocópia do certificado de inspeção em vigor, emitido para cada equipamento de diversão;



Câmara Municipal de Sesimbra

- f) Seguro de responsabilidade civil e de acidentes pessoais;
 - g) Título que legitime a exploração do equipamento, quando aplicável;
 - h) Fotografia do divertimento;
 - i) Declaração de compromisso emitida de acordo com o modelo constante do anexo IX.
 - j) Proposta em envelope fechado.
- 2 - Para além dos elementos previstos nos números anteriores, pode ainda solicitar-se informações adicionais que sejam necessárias para a apreciação do pedido formulado, designadamente tipo de lugar, utilização e uso pretendido.
 - 3 - A falta dos elementos referidos nos números anteriores determina a exclusão da candidatura e a respetiva notificação ao candidato.
 - 4 - A proposta mencionada na alínea j) do n.º 1 do presente artigo é formalizada mediante a apresentação de um envelope fechado que deve conter no seu interior o formulário do anexo VI, devidamente preenchido, com a menção da denominação da feira.
 - 5 - A proposta a que se refere o número anterior não pode ter um montante inferior ao valor base definido no quadro que consta como anexo VII, sob pena de ser excluído do concurso.
 - 6 - As candidaturas e respetivas propostas dirigidas à Câmara Municipal podem ser remetidas por correio, com aviso de receção, ou entregues presencialmente na Unidade de Taxas Municipais.
 - 7 - Constitui comprovativo da entrega da candidatura e respetiva proposta o recibo emitido pelos serviços ou o aviso de receção, consoante a forma apresentação.
 - 8 - Quando o registo dos correios seja efetuado no último dia do prazo, considera-se a candidatura entregue tempestivamente.

Artigo 17.º (Caução)

- 1 - No ato de entrega do formulário da candidatura o requerente presta caução destinada a garantir a participação na feira, a apresentação de propostas que respeitem o valor base definido bem como o cumprimento da obrigação de pagamento do valor licitado.
- 2 - No caso de ser atribuído o espaço de venda a caução serve ainda para assegurar que o explorador do equipamento de diversão executa todos os trabalhos necessários à desmontagem dos equipamentos e limpeza do espaço.
- 3 - O valor da caução mencionada nos números anteriores é igual a 30% do valor base das propostas definido no Anexo VII.
- 4 - O candidato perde o direito à restituição da caução quando:
 - a) Apresente uma proposta com valor inferior ao montante base previsto no Anexo VII;
 - b) Desista da candidatura após o início do ato público;
 - c) Desista da participação na feira após ter sido atribuído o lugar, mediante concurso;
 - d) Não efetue o pagamento dos montantes devidos pela ocupação do espaço atribuído.
- 5 - O montante da caução é devolvido mediante requerimento apresentado pelo candidato que não tenha espaço atribuído após a realização do ato público.
- 6 - A caução poderá ser levantada até ao final do mês de Junho, findo o qual reverterá a mesma a favor da Câmara Municipal de Sesimbra.

Artigo 18.º (Atribuição de Lugares)

- 1 - A atribuição de lugares localizados na zona destinada à instalação dos equipamentos de diversão é realizada mediante concurso.
- 2 - O concurso é realizado no mesmo local, dia e hora que o sorteio previsto nos artigos 12.º e 13.º.
- 3 - Sem prejuízo do disposto nos números seguintes, a atribuição dos lugares é efetuada à proposta apresentada com o valor mais elevado.

Artigo 19.º (Formalidades do Ato Público)

- 1 - O concurso é dirigido por uma comissão, designada pela Câmara Municipal, composta por três membros efetivos e dois suplentes.



Câmara Municipal de Sesimbra

- 2 - Na composição da comissão deve indicar-se o membro que presidirá bem como o elemento que o substitui em caso de falta ou impedimento.
- 3 - O Presidente da comissão inicia o ato público identificando o objeto e o procedimento do concurso, e em seguida procede à leitura da lista dos concorrentes admitidos.
- 4 - Cumprido o disposto no número anterior, o presidente da comissão solicita aos representantes dos concorrentes as respetivas credenciais.
- 5 - As propostas são abertas por ordem de entrada nos serviços da Câmara Municipal, lidas em sessão pública e ordenadas de forma decrescente a partir da licitação mais elevada para cada equipamento de diversão.
- 6 - Quando mais do que um concorrente apresente para o mesmo equipamento de diversão uma proposta de valor igual, e tratando-se estas do montante mais elevado, é efetuado no local uma licitação verbal entre eles, sendo o valor mínimo por lanço de €100.

Artigo 20.º (Desistência)

- 1 - As propostas, uma vez abertas, não podem ser retiradas, salvo se o concorrente que apresente o valor mais elevado assumir o pagamento da diferença entre o valor da sua proposta e o da subsequente.
- 2 - Considera-se como proposta subsequente a proposta do candidato que vier a suprir o lugar vago.
- 3 - Em caso de incumprimento das obrigações previstas nos números anteriores, o concorrente perde a caução e fica impedido de participar em qualquer feira do concelho durante 3 anos.
- 4 - O pagamento a que se refere o disposto no n.º 1 terá de ocorrer nos três dias úteis subsequentes à notificação do valor a pagar.

Artigo 21º (Atribuição definitiva)

- 1 - Os candidatos a quem tenha sido atribuído provisoriamente o espaço têm até 3 dias úteis, após o ato público, para apresentar nos serviços competentes os originais dos documentos instrutórios que acompanham o pedido de participação na feira, sob pena de não lhe ser atribuído definitivamente o espaço.
- 2 - Só após o cumprimento do disposto no número anterior é que o pagamento do valor da proposta vencedora pode ser pago.
- 3 - O pagamento do valor da proposta vencedora deve efetuar-se até 3 dias após o ato público.
- 4 - O pagamento pode ainda realizar-se até 6 dias após o ato público, mediante o pagamento de uma penalização correspondente a 50% do valor da proposta.
- 5 - O não pagamento até à data referida no número anterior implica a perda imediata do direito ao lugar.

Artigo 22º (Título de Ocupação e cartão da feira)

- 1 - Constitui título de ocupação do espaço atribuído a guia de receita emitida pela Câmara Municipal de Sesimbra.
- 2 - O titular da ocupação, durante o período de funcionamento da feira, deve estar identificado com o cartão da feira emitido pela Câmara Municipal de Sesimbra, do qual consta obrigatoriamente o seu nome, atividade, espaço atribuído e respetiva zona.
- 3 - O modelo do cartão da feira é o previsto no anexo V.

Secção III Zona C

Artigo 23.º (Candidaturas)

- 1 - As candidaturas têm de ser instruídas com os seguintes documentos:
 - a) Fotocópia do bilhete de identidade ou cartão do cidadão;
 - b) Fotocópia do cartão de contribuinte ou cartão de pessoa coletiva;
 - c) Fotocópia da declaração "modelo 3" do IRS ou "Modelo 22" do IRC;



Câmara Municipal de Sesimbra

- d) Fotocópia da declaração de início de atividade, quando aplicável;
 - e) Fotocópia da apólice do seguro de responsabilidade civil que cubra roubo, atos de vandalismo e outros.
- 2 - Para além dos elementos previstos nos números anteriores, pode ainda solicitar-se informações adicionais que sejam necessárias para a apreciação do pedido formulado.

Artigo 24º (Atribuição de Lugares)

A atribuição do lugar localizado na zona C, destinado à exposição de viaturas é realizada mediante sorteio.

Artigo 25º (Sorteio)

- 1 - O sorteio é realizado no Auditório Conde Ferreira, em Sesimbra, no dia 9 de abril de 2014, pelas 14H30, com recurso a um sistema manual que garanta uma total aleatoriedade do resultado.
- 2 - O sorteio é composto por duas fases:
 - a) Na primeira fase é sorteado o candidato efetivo a quem é atribuído o espaço de venda;
 - b) Na segunda fase são sorteados quatro candidatos suplentes, quando existam, sendo o primeiro sorteado o primeiro suplente depois o segundo e assim sucessivamente até ao quarto.
- 3 - As duas fases do sorteio são sucessivas e têm lugar na mesma data e local.
- 4 - O sorteio é realizado em ato público ao qual pode assistir qualquer interessado, mas nele só podem intervir os candidatos ou os seus representantes, estes últimos desde que devidamente credenciados.
- 5 - É dispensada a realização do sorteio quando exista um só candidato.

Artigo 26.º (Formalidades do Ato Público)

- 1 - O sorteio é dirigido por uma comissão, designada pela Câmara Municipal, composta por três membros efetivos, e dois suplentes.
- 2 - Na composição da comissão deve indicar-se o membro que presidirá, bem como o elemento que o substituirá no caso de falta ou impedimento.
- 3 - O presidente da comissão inicia o ato público identificando o objeto e procedimento do sorteio, e em seguida procede à leitura da lista dos candidatos.
- 4 - Cumprido o disposto no número anterior a comissão solicita aos representantes dos candidatos as respetivas credenciais.
- 5 - O sorteio inicia-se com a colocação no recetáculo dos cartões devidamente preenchidos, com o nome do candidato, respetivo número e lugar a que se candidata.
- 6 - O modelo e características do cartão referido no número anterior é o que consta do anexo IV.
- 7 - A colocação dos cartões é efetuada individualmente depois de lido o nome do candidato à atribuição do espaço de venda e conferido através de uma listagem previamente elaborada pelos serviços.
- 8 - Após a introdução de todos os cartões procede-se à extração de cinco, nos termos e para os efeitos previstos no n.º 2 do artigo anterior.
- 9 - Concluído o sorteio a comissão atribui provisoriamente o espaço de venda ao primeiro sorteado.
- 10 - Do ato público é lavrada uma ata assinada por todos os membros da comissão.

Artigo 27.º (Título de Ocupação e Cartão da Feira)

- 1 - Constitui título de ocupação do espaço de venda a guia de receita emitida pela Câmara Municipal de Sesimbra, quando a ocupação estiver sujeita ao pagamento do valor previsto no anexo VII, secção 2.
- 2 - Sem prejuízo do disposto no número anterior, o titular da ocupação, durante o período de funcionamento da feira, deve estar identificado com o cartão da feira emitido pela Câmara Municipal de Sesimbra, do qual consta obrigatoriamente o nome do titular da ocupação, a atividade, o espaço atribuído e a respetiva zona.
- 3 - O modelo do cartão da feira é o previsto no anexo V.



Câmara Municipal de Sesimbra

CAPITULO III Normas de instalação e funcionamento da feira

Artigo 28.º (Instalação)

- 1 - A instalação dos equipamentos de diversão, dos stands e das estruturas para o comércio a retalho inicia-se 3 dias antes do início da feira.
- 2 - A instalação só pode iniciar-se mediante apresentação do título de ocupação e cartão da feira ao Assistente Operacional responsável pela supervisão da feira.
- 3 - A execução dos trabalhos de instalação só pode ocorrer das 9 às 19 horas.
- 4 - A instalação dos equipamentos de diversão e das estruturas para o comércio a retalho deve ser realizada de modo a garantir a segurança dos utentes da feira e a prevenir acidentes.
- 5 - A montagem dos equipamentos e estruturas referidas no número anterior deve respeitar as dimensões do espaço atribuído, sob pena de perda do lugar sem direito à restituição dos montantes pagos.
- 6 - Sempre que as estruturas instaladas sejam consideradas prejudiciais à imagem e estética do conjunto da feira e desrespeitem a planta de ordenamento do recinto a Câmara Municipal pode ordenar a remoção das mesmas.
- 7 - Concluída a instalação o trabalhador da Câmara Municipal incumbido de fiscalizar o recinto deve verificar o cumprimento da planta de ordenamento da feira e das presentes normas.

Artigo 29.º (Responsabilidade pela instalação)

A instalação dos equipamentos de diversão, das estruturas para o comércio a retalho e para a exposição de viaturas são da responsabilidade dos titulares da ocupação do espaço.

Artigo 30.º (Meios utilizados na venda e promoção de produtos)

- 1 - A venda e promoção dos produtos são realizados através dos meios próprios dos feirantes.
- 2 - Os feirantes devem expor os seus artigos de forma a não perturbar o espaço de venda e exposição de outros feirantes ou das outras atividades que se desenvolvem no recinto da feira, bem como a circulação de visitantes e de viaturas de emergência.

Artigo 31.º (Horário de funcionamento)

- 1 - O recinto da feira está aberto diariamente no seguinte horário:
 - a) Véspera de dias úteis das 20 horas às 24 horas;
 - b) Véspera de feriados e fins-de-semana das 20 horas à 01 hora.
- 2 - É vedado o exercício de qualquer atividade fora do período de funcionamento da feira.

Artigo 32.º (Ruído)

- 1 - Todos os participantes estão obrigados a cumprir os limites de ruído fixados no Regulamento Geral do Ruído, aprovado pelo Decreto-Lei n.º 9/2007, de 17 de Janeiro, alterado pelo Decreto-Lei n.º 278/2007, de 01 de Agosto.
- 2 - Pode ocorrer o uso de altifalantes até às 23h00 em vésperas de dias úteis e até às 00h00 em vésperas de fins-de-semana e feriados, assim como outras atividades ruidosas temporárias, desde que o interessado solicite à Câmara Municipal, através de requerimento devidamente fundamentado, a emissão de licença especial de ruído.
- 3 - A licença especial de ruído é requerida nos termos do art.º 15.º do Regulamento Geral do Ruído, aprovado pelo Decreto-Lei n.º 9/2007, de 17 de Janeiro, com a redação dada pelo Decreto-Lei n.º 278/2007, de 01 de Agosto.
- 4 - O incumprimento do disposto nos números anteriores pode determinar a aplicação das seguintes medidas:



Câmara Municipal de Sesimbra

- a) suspensão da atividade;
- b) apreensão do equipamento por determinado período de tempo.

Artigo 33.º (Proibições)

No interior do recinto, durante o período de funcionamento, é proibido:

- a) O trânsito e permanência de veículos;
- b) A permanência de comerciantes ou agentes económicos que não estão devidamente credenciados para exercer qualquer atividade de venda ou promoção;
- c) Vender produtos que não estejam expressamente autorizados pela Câmara Municipal;
- d) Estacionar carros de apoio dentro do recinto da feira, designadamente os "trailers".

Artigo 34.º (Ocupação e cedência dos espaços atribuídos)

- 1 - Os espaços atribuídos na Zona A, B e C só podem ser ocupados e explorados pelo titular da ocupação e do cartão da feira, podendo este ser auxiliado pelo cônjuge, descendentes ou colaboradores.
- 2 - Para efeitos do número anterior entende-se como colaborador o indivíduo que exerce a atividade por conta e sob a direção efetiva do titular da ocupação.
- 3 - As pessoas referidas no número anterior devem estar identificadas com o cartão que consta do Anexo VIII.
- 4 - As pessoas que auxiliem o titular da ocupação na sua atividade devem estar devidamente identificadas no requerimento inicial.
- 5 - Os titulares da ocupação não podem ceder a sua posição, total ou parcialmente, a título oneroso ou gratuito.
- 6 - O incumprimento do disposto no número anterior implica a perda do espaço e de todos os montantes pagos à Câmara Municipal de Sesimbra.

Artigo 35.º (Limpeza do Recinto)

- 1 - A limpeza de cada espaço atribuído é da responsabilidade do titular da ocupação.
- 2 - A Câmara Municipal pode fornecer a cada titular da ocupação sacos para recolha do lixo resultante da sua atividade.
- 3 - A limpeza dos sanitários é assegurada pelos serviços da Câmara Municipal, assim como a limpeza dos recipientes destinados à deposição de resíduos sólidos de pequena dimensão e de todas as áreas do recinto de uso exclusivo dos utentes.

Artigo 36.º (Desmontagem)

- 1 - A desmontagem dos equipamentos de diversão e estruturas destinadas à venda a retalho deve ocorrer nos dois dias subsequentes ao encerramento da feira.
- 2 - As operações de desmontagem só podem realizar-se das 9 às 19 horas.

Artigo 37.º (Normas)

A sujeição às presentes normas não dispensa os titulares da ocupação do cumprimento de toda a legislação aplicável às atividades por eles exercidas, designadamente o Decreto-Lei n.º 42/2008, de 10 de Março e o Decreto-Lei n.º 268/2009 de 29 de Setembro.

Artigo 38.º (Restituição e Perda da Caução)

- 1 - O montante da caução a que respeita os artigos 10.º e 17.º só pode ser levantado na Unidade de Taxas Municipais, 5 dias após o encerramento da feira,



Câmara Municipal de Sesimbra

- 2 - A restituição do valor da caução depende de informação prévia do Gabinete de Economia Local e Pescas que confirme que o titular da ocupação cumpriu todas as normas relativas à instalação e desmontagem dos equipamentos de diversão e estruturas de venda, bem como da limpeza dos espaços atribuídos.
- 3 - O candidato perde o direito à restituição da caução, quando:
 - a) Não execute as operações de desmontagem dos equipamentos e estruturas a que está obrigado;
 - b) Não efetue a limpeza do espaço atribuído.

Artigo 39.º (Responsabilidade por danos)

A Câmara Municipal não é responsável por danos pessoais ou patrimoniais decorrentes da instalação, permanência, funcionamento ou desmontagem dos equipamentos de diversão e das estruturas destinadas ao comércio a retalho.

CAPITULO IV FISCALIZAÇÃO E SANÇÕES

Artigo 40.º (Fiscalização)

A fiscalização do recinto e do cumprimento das presentes normas é assegurada pela Câmara Municipal, sem prejuízo das competências atribuídas por lei a outras entidades.

Artigo 41.º (Sanções)

- 1 - Para além das contraordenações previstas na lei e no Regulamento das Feiras e Venda Ambulante do Município de Sesimbra constituem contraordenação:
 - a) O exercício da atividade fora do período e horário de funcionamento da feira;
 - b) Não exibição do cartão da feira ou do título de ocupação, quando solicitado pelo responsável do recinto;
 - c) Exploração do espaço atribuído, ainda que transitoriamente, por pessoa não identificada no requerimento de candidatura;
 - d) O trânsito e permanência de veículos no interior do recinto durante o horário de funcionamento;
 - e) A instalação das estruturas ou dos equipamentos de diversão fora do horário previsto no n.º 3 do art.º 28º e do período definido no n.º 1 do mesmo artigo.
 - f) Realização das operações de desmontagem fora do período e horário do art.º 36.º;
 - g) Cedência, total ou parcial, a título oneroso ou gratuito, do espaço atribuído;
 - h) Permanência de comerciantes ou agentes económicos sem estarem devidamente credenciados para exercer a atividade de venda ou promoção;
 - i) O incumprimento da ordem prevista no n.º 6 do art.º 28º;
 - j) O incumprimento das obrigações de limpeza preceituadas no art.º 35º;
- 2 - As infrações previstas no número anterior são puníveis com coima de €75 a €1000 ou de €125 a € 2500, consoante o agente seja pessoa singular ou coletiva.
- 3 - Em função da gravidade das infrações e da culpa do agente pode ser aplicada como sanção acessória a privação do direito de participar nas feiras do município pelo período máximo de 2 anos.

CAPITULO V DISPOSIÇÕES FINAIS

Artigo 42º (Interpretação e casos omissos)

- 1 - Em caso de omissão aplica-se subsidiariamente o Regulamento de Feiras e Venda Ambulante do Município de Sesimbra.
- 2 - As dúvidas e erros suscitados pelas presentes normas são dirimidos e integrados pela Câmara Municipal.



Câmara Municipal de Sesimbra

Anexo I

Secção 1 Zona A

ESPAÇO	DIMENSÃO	ATIVIDADE
9	10x5m	Louças Regionais
10	10x5m	Vergas
11	10x5m	Malas
12	10x5m	K7's e CD's
13	15x5m	Madeiras
14 A	10x5m	Bar
14 B	8x4m	Bar
14 C	10x2m	Bar
15	9x4m	Bar pão com Chouriço
16 A	6x2m	Cachorros
16 B	6x2m	Cachorros
17 A	6x2m	Farturas
17 B	6x2m	Farturas
17 C	6x2m	Farturas
17 D	6x2m	Farturas
17 E	6x2m	Farturas
17 F	6x2m	Farturas
18	6x3m	Rebuçados

Secção 2 Zona B

ESPAÇO	DIMENSÃO	EQUIPAMENTO DE DIVERSÃO ADULTOS
1	40x14m	Pista de Carros de Choque
2	18x12m	Divertimento de adulto (que não tenha características similares aos previstos nos espaços n.ºs 1; 3 e 4)
3	Raio 7m	Divertimento de adulto aberto composto por braços verticais utilizando pistons, ar comprimido e pneumáticos
4	Raio 8m	Carrossel
		INFANTIS
5	12x5m	Pista de Automóveis
6	Raio 3m	Roda de Aviões
7	Raio 3m	Roda de Barcos
8	15x10m	Pista de Carrinhos de Choque

Secção 3 Zona D

ESPAÇO	DIMENSÃO	ATIVIDADE
19	15x20m	Exposição de Viaturas



Câmara Municipal de Sesimbra

Anexo II

Planta de Ordenamento da Feira

Feira Festa

LEGENDA

Divertimentos Adultos

- 01- carros de choque
- 02- outra
- 03- saltamontes/kanguru
- 04- carrusel

Divertimentos Infantis

- 05- pista automóveis
- 06- roda de aviões
- 07- roda de barcos
- 08- carros de choque

Comércio & Retalho

- 09- feições regionais
- 10- vergas
- 11- malas
- 12- B7 & CD
- 13- madeiros
- 14- bares
- 15- pão com chouriço
- 16- cachorros
- 17- feruras
- 18- rebuscados
- 19- exposição-auto

- pipocas & algodão doce
- palco e réis
- stands
- ponto de Água

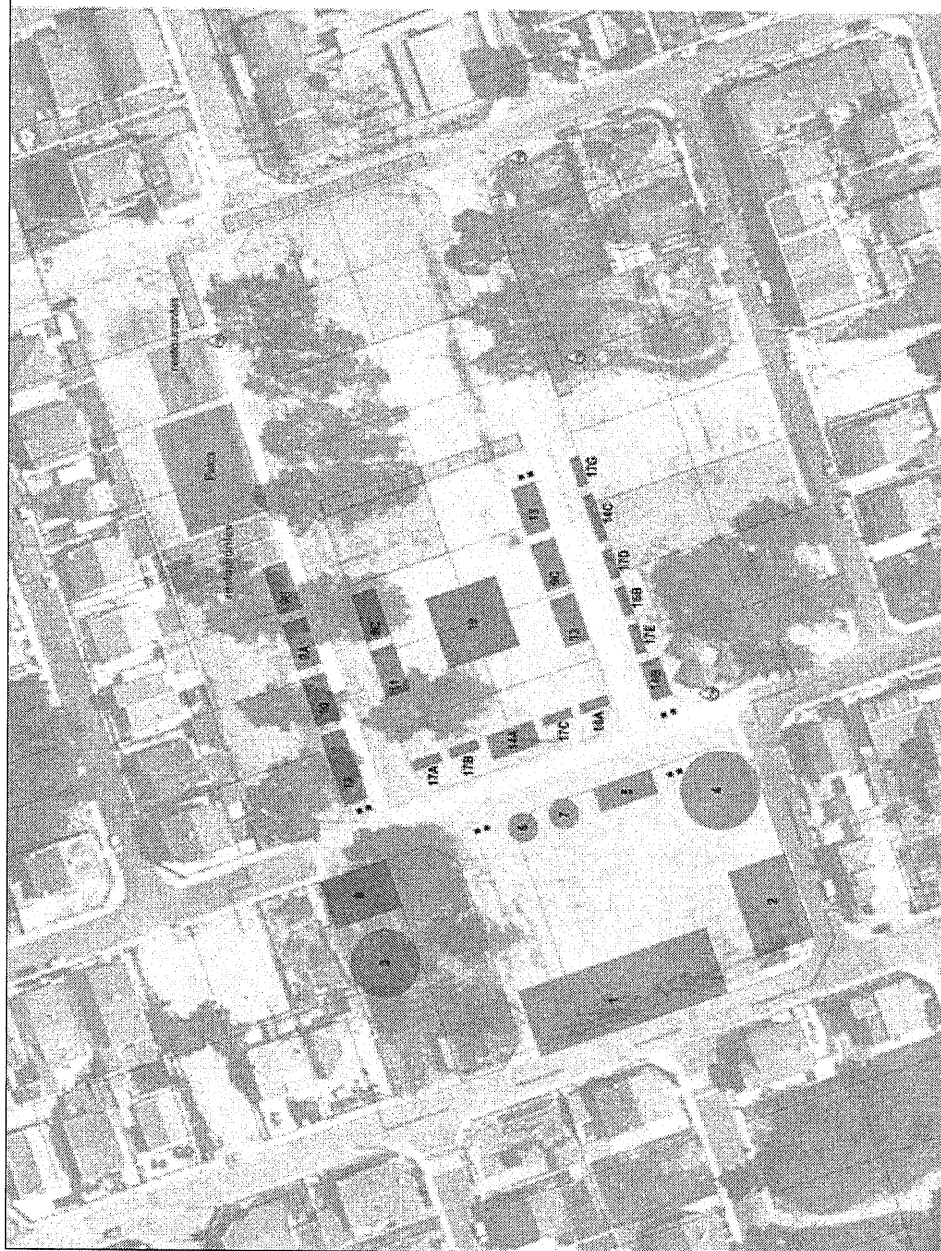



Câmara Municipal de Sesimbra

Anexo III Formulário de Candidatura

Câmara Municipal de Sesimbra

Exmo. Senhor Presidente Vereador(a)
do Pelouro das Actividades Económicas
da Câmara Municipal de Sesimbra

ENTRADA	
N.º	DATA
CA	
A	

**Gabinete de Dinamização das Actividades Económicas
Feiras Anuais**

Nome / Denominação Social _____
 Profissão / Objecto Social: _____
 B.I. n.º _____ embebido em _____ / _____ Anq. Identificação: _____
 Residência / Sede em _____
 Localidade _____ Cód. Postal _____
 NIF _____ Telefone _____ Telex _____
 Fax _____ E-mail: _____
 Colaboradores autorizados _____

Vem requerer a sua participação na Feira _____ para o seguinte

Zona A - Feirantes

Cassetes e CD's	<input type="checkbox"/>	CAJ	<input type="checkbox"/>
Louças Regionais	<input type="checkbox"/>	Fão	<input type="checkbox"/>
Vergas	<input type="checkbox"/>	Doces	<input type="checkbox"/>
Madeiras	<input type="checkbox"/>	Doce	<input type="checkbox"/>
Mais	<input type="checkbox"/>	Doces	<input type="checkbox"/>
Cobres	<input type="checkbox"/>	Doces	<input type="checkbox"/>
Bar	<input type="checkbox"/>	Torrão de Alentejo	<input type="checkbox"/>
Farturas	<input type="checkbox"/>	Outro	<input type="checkbox"/>

Lugar n.º _____ Dimensões _____ Potência necessária _____

Documentos a entregar

- Feticção BI ou Cartão de Crédito
- Feticção Cartão de Contribuinte ou de pessoa colectiva
- Feticção "Modelo 3" do IRS ou "Modelo 22" do IRC
- Feticção da Declaração de Início de Actividade quando aplicável
- Feticção do Cartão de Feirante
- Certificado N.º de habilitação ao equipamento (quando aplicável)

Assunto: Feiras Anuais
CMS/GDAE-07/01

Frente

Câmara Municipal de Sesimbra

Zona B - Equipamentos de Diversão

Adulto
 Infantil

Lugar n.º _____ Dimensões _____ Potência necessária _____
 Denominação _____ Ano de Fabrico _____

Documentos a entregar

- Feticção BI ou Cartão de Crédito
- Feticção Cartão de Contribuinte ou de pessoa colectiva
- Feticção "Modelo 3" do IRS ou "Modelo 22" do IRC
- Feticção da Declaração de Início de Actividade quando aplicável
- Feticção do Certificado de Inscrição
- Seguro de Responsabilidade Civil e de Acidentes Pessoais
- Fotografia do equipamento
- Proposta em envelope lacrado

Zona C - Agentes Económicos

Exposição de Viaturas
 Stand 3x3 Quantidade _____

Documentos a entregar

- Feticção BI ou "Feticção" de Cartão de Contribuinte ou de pessoa colectiva
- Feticção CAJ
- Feticção "Modelo 3" do IRS ou "Modelo 22" do IRC
- Feticção da Declaração de Início de Actividade quando aplicável

Pedra de pagamento

O/A Requerente _____ Data _____ / _____ / _____

A preencher pelos Serviços

Custódia paga por meio de guia _____ Taxas, propinas ou multas pagas por meio de guia _____
 n.º _____ / _____ / _____ n.º _____ / _____ / _____

O/A Funccionária _____ O/A Funccionária _____
 _____ / _____ / _____ _____ / _____ / _____

Assunto: Feiras Anuais
CMS/GDAE-07/01

Verso

Anexo IV Modelo do Cartão para o Sorteio

CÂMARA MUNICIPAL DE SESIMBRA

FEIRA FESTA 2014

SORTEIO

Nome do Titular do Cartão de Feirante _____

N.º. Cartão Feirante _____

Lugar a que se candidata _____

Zona _____ Lugar n.º. _____

Anexo V Modelo do Cartão da Feira – Titular da Ocupação

Câmara Municipal de Sesimbra

FEIRA FESTA 2014

TITULAR

Nome _____

Atividade _____

Zona _____ Lugar _____

O Presidente



Câmara Municipal de Sesimbra

Anexo VI Formulário da Proposta

Câmara Municipal de Sesimbra
Gabinete de Dinamização das Actividades Económicas
Proposta para Lugar em Feira

Nome / Denominação Social: _____
 Profissão / Objecto Social: _____
 B.I. n.º _____ emitido em ____/____/____ Arg. Identificação: _____
 Residência / Sede em: _____
 Localidade: _____ Cód. Postal: _____
 NIF: _____ Telefone: _____ Telemóvel: _____
 Fax: _____ E-mail: _____
 venho por este meio apresentar proposta para feira
 destinado ao equipamento de diversão

Preencher assinando com X a quadrícula correcta:

Adulto <input type="checkbox"/>	<input type="checkbox"/> Pista de Carros de Choc...	Proposta nº _____
	<input type="checkbox"/> Saltamontes / Kang...	
	<input type="checkbox"/> Carrossel	
	<input type="checkbox"/> Outro não indicado	
Infantil <input type="checkbox"/>	<input type="checkbox"/> Toiro / Barandil...	Proposta nº _____
	<input type="checkbox"/> Canhões	
	<input type="checkbox"/> Pista de Automóveis	
	<input type="checkbox"/> Pista de Carros de Choque	

Pede deferimento.
 DIA Requerente: _____ Data: ____/____/____

Assunto: Proposta para Lugar em Feira
CMS/GDAE-09/01

MODELO DO ENVELOPE

**PROPOSTA
FEIRA FESTA 2014**

Nota: O envelope não poderá ter qualquer inscrição para além da denominação da Feira





Câmara Municipal de Sesimbra

Anexo VII

Secção 1

VALOR BASE DAS PROPOSTAS PARA O CONCURSO AOS LUGARES DA ZONA B

EQUIPAMENTO DE DIVERSÃO	VALOR BASE DA PROPOSTA
Divertimentos de Adultos	
Espaço 1	€ 3.500,00
Espaço 2	€ 2.500,00
Espaço 3	€ 2.500,00
Espaço 4	€ 750,00
Divertimentos Infantis	
Espaço 5	€ 750,00
Espaço 6	€ 500,00
Espaço 7	€ 500,00
Espaço 8	€ 750,00

Secção 2

PREÇO - ZONA D

Espaço destinado a exposição de viaturas	€ 1.000,00
--	------------

Anexo VIII

Modelo do Cartão da Feira – Colaborador

 Câmara Municipal de Sesimbra	
FEIRA FESTA 2014	
COLABORADOR	
Nome _____	
Atividade _____	
Zona _____ Lugar _____	O Presidente _____



Câmara Municipal de Sesimbra

Anexo IX Modelo de Declaração

... (nome, n.º de documento de identificação e morada), na qualidade de representante legal de ... (firma, n.º de identificação fiscal e sede), declara, sob compromisso de honra, que:

- Tem a sua situação regularizada relativamente a contribuições para a segurança social e impostos devidos ao Estado Português;
- Os documentos instrutórios que acompanham o pedido de participação na feira são cópias de documentos válidos e autênticos;

Mais declara, que:

- Recebeu e tomou conhecimento das normas de funcionamento e participação da feira ... (identificação da feira);
- Tem pleno conhecimento de que a prestação de falsas declarações ou a falsificação de documentos instrutórios implica, consoante a situação, a exclusão da candidatura, a não atribuição definitiva do espaço de venda ou a caducidade da adjudicação;

(local), ___ (data)

assinatura

Para constar e devidos efeitos se publica este Edital e outros de igual teor que vão ser afixados nos lugares de estilo.

Sesimbra, 19 de março de 2014

O Presidente da Câmara

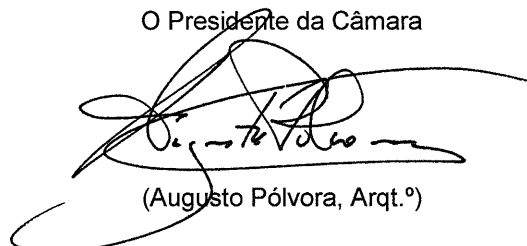

(Augusto Pólvora, Arqt.º)